

¿Qué cuidados necesitan?

1. Favorecer su respiración

No usar collares y menos de castigo, principalmente si el animal tira mucho. Respirará mejor con el uso de arnés

2. Evitar los golpes de calor

No sacarlo a pasear en horas calurosas, en paseos largos y tiempo cálido llevar siempre un bebedero y agua. Si es necesario, humedecer al animal antes de salir de casa

3. Mantener una buena higiene de los pliegues de la cara

Limpiar los pliegues de la cara con frecuencia con suero fisiológico y secarlos bien.

4. Operar del paladar blando y de las narinas antes de los 2 ó 3 años

Si se realiza la cirugía antes de los 2 ó 3 años de edad, evitaremos los daños irreversibles que se producen en pulmón y corazón. Prolongaremos la vida del animal.

5. A partir de los 7 años, revisar su corazón y sus pulmones

Evitaremos edemas agudos de pulmón y fallo cardíaco. Muchos de estos animales tienen una muerte súbita por éstos problemas

6. Mantener el peso ideal

El sobrepeso, agrava los signos cardiorrespiratorios

7. Reducir saltos y movimientos bruscos

Pueden lesionar su espalda

Para más información www.mundoanimalveterinarios.com

MUNDO ANIMAL

VETERINARIOS

C/ Estrella de oriente s/n
(Bda. Los carteros)
CP. 41015 Sevilla

955 123 345

PIDA
SU CITA
PREVIA



MUNDO ANIMAL

VETERINARIOS

SÍNDROME DEL PERRO BRAQUICEFÁLICO

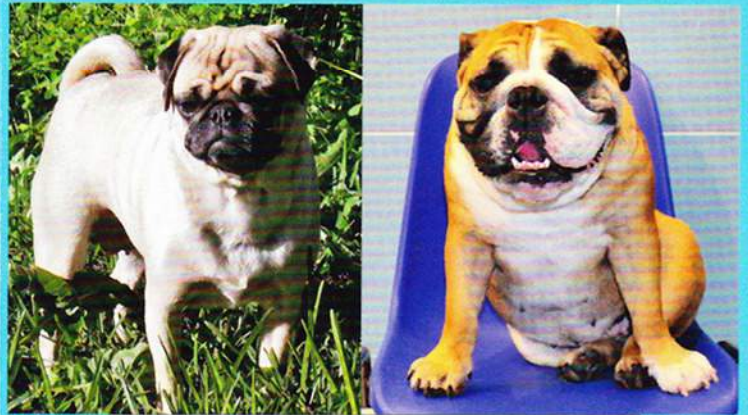

**Regálese su amistad
Regálale vida**

Con un diagnóstico y un tratamiento precoz, podrá evitar daños irreversibles

955 123 345



¿QUÉ ES EL SÍNDROME BRAQUICEFÁLICO?

Los perros braquicefálicos son aquellos que tienen el hocico corto (perros chatos).

Por su especial morfología, tienen una serie de alteraciones fisiológicas que le producen problemas digestivos y cardiorrespiratorios

1. Narinas estenóticas



Perro no braquicefálico

Braquicefálico sin cirugía

Braquicefálico después de cirugía

2. Cornetes nasales atrofiados



Al achatarse la nariz, el espacio donde están los cornetes nasales se estrecha y éstos pierden su morfología ocupando toda la cavidad y dificultando el paso del aire a través de ellos

3. Paladar blando elongado

Al respirar, el paladar entra dentro de la laringe impidiendo la entrada de aire en la tráquea y produciendo los típicos "ronquidos" de éstas razas.



Antes de la cirugía

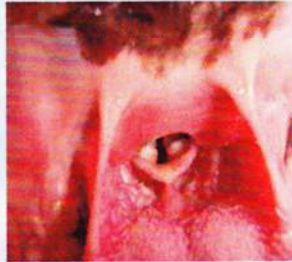

Después de la cirugía

4. Estenosis traqueal

El diámetro de la tráquea de un perro braquicefálico tiende de ser más estrecho de lo normal y en muchos de ellos, se hace aún menor en la entrada al tórax. Esto hace que el caudal de aire que llega a sus pulmones sea inferior al de otro tipo de perros.



5. Estenosis pilórica y reflujo gástrico

Por los esfuerzos inspiratorios que estos animales realizan para respirar, el estómago se llena de aire. Esto le produce regurgitación y retrasa el vaciado gástrico, favoreciendo la estenosis pilórica

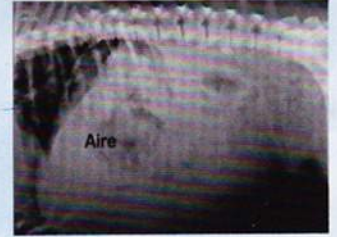
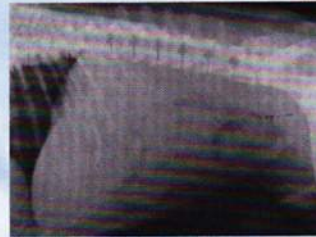

6. Eversión de los sáculos laríngeos

Los sáculos laríngeos son pequeñas estructuras situadas en la laringe. Por la dificultad que tienen estos perros para respirar, en muchas ocasiones, estos sáculos pueden quedar colapsados impidiendo aún más el paso del aire a través de la laringe. En caso necesario, los sáculos se extirpan en cirugía

7. Problemas cardiorrespiratorios

Los perros braquicefálicos tienen que realizar grandes esfuerzos para vencer la resistencia al paso del aire a través de su peculiar aparato respiratorio. Cuando el animal cumple los 6-7 años, por este motivo, la mayoría de ellos padecen fibrosis pulmonar, problemas cardíacos e hipertensión pulmonar que son daños irreversibles en esta etapa adulta y les acorta la esperanza de vida

CONSECUENCIAS DEL SÍNDROME BRAQUICEFÁLICO

- DIFICULTAD PARA RESPIRAR

Muchos respiran con la boca abierta para facilitar la entrada de aire

- GOLPE DE CALOR

Los perros no sudan. Para refrigerarse cuando hace calor o después del ejercicio, los perros jadean y a través de la respiración bajan su temperatura. Como la respiración en estos perros es deficiente, no son capaces de eliminar el calor de forma eficiente y la temperatura de su cuerpo no desciende, ésto le provoca un golpe de calor que puede ser mortal

- INTOLERANCIA AL EJERCICIO

Al no poder oxigenar bien los tejidos ni controlar la temperatura corporal, con el mínimo esfuerzo físico, se quedan sin aliento. Ésto se hace más evidente a partir de los 3- 4 años de edad

- RESPIRACIÓN RUIDOSA

El paladar blando, que es demasiado largo, entra dentro de la laringe y su vibración durante la inspiración hace que se produzca el ruido del ronquido

- NÁUSEAS

Éstos perros cuando se agitan, regurgitan balsa con frecuencia

- PROBLEMAS CARDIOPULMONARES

Los problemas cardiorrespiratorios, una vez instaurados, son irreversibles

- INFECCIÓN DE LOS PLIEGUES DE LA CARA